



Samfunnsmedisinsk enhet
for Hamarregionen

Ringsaker Kommune v/ Moelven ungdomsskole
Postboks 13

2381 BRUMUNDDAL

Deres ref.:

Vår ref:

Simen Gustu Johansen
Tlf: 477 03 614
20/857(2)

Arkiv:

/J07/
19158/20
-

Dato:

17.03.2020

Rapport etter tilsyn ved Moelv ungdomsskole. Varsel om vedtak om retting.

1. Sammendrag

Vi viser til tilsyn ved Moelv ungdomsskole 04.03.2020. Disse deltok:

Siv Eli Larsen – Renholdsleder

Kristin Sørlien – Rektor

Solveig Syversen – Assisterende rektor

Johnny Lindberg – Johnny Lindberg

Rapporten omhandler avvik og merknader som ble avdekket under tilsynet og gir ingen fullstendig tilstandsvurdering av miljømessige forhold ved virksomheten.

Rapporten er tilgjengelig for offentligheten (jf. offentleglova).

Definisjoner

Avvik: Manglende etterlevelse av krav fastsatt i lov eller forskrift med hjemmel i lov.

Merknad: Forhold som tilsynsmyndigheten mener det er nødvendig å påpeke, men som ikke omfattes av definisjonen for avvik. Virksomhetens manglende etterlevelse av egne regler som er strengere enn lovkravene, vil fra tilsynsmyndighetenes side ikke betraktes som et avvik, men kan omtales som en merknad.

Under tilsynet ble det avdekket 4 avvik og 3 merknader.

Avvik 1: Noen innganger mangler avskrapningsrist.

Avvik 2: Vedlikeholdsplan og vedlikehold av gulv har mangler. Renholdsflasker som inneholder vann mangler merking.

Avvik 3: Det er ikke foretatt ny radonmåling.

Avvik 4: Belysning i klasserom er ikke tilstrekkelig.

Merknader:

Se avsnitt 4.3.

2. Varsel om vedtak om retting

Kommuneoverlegen / miljørettet helsevern varsler med dette at vi vurderer å pålegge Moelv ungdomsskole å rette avvik gjengitt i denne rapporten.

Hjemmel:

Lov 24.06.2011, nr. 29 om folkehelsearbeid (folkehelseloven) § 14.

Forskrift 01.12.1995, nr. 928 om miljørettet helsevern i barnehager og skoler m.v. § 26.

Som part i saken skal Moelv ungdomsskole ha mulighet til å uttale seg før det blir gitt et endelig vedtak (forvaltningsloven § 16 (forhåndsvarsling)). Dette kan være at rapporten er ukorrekt på enkeltpunkter eller at det er tilleggsopplysninger dere ønsker å gi.

Moelv ungdomsskole har også mulighet til å rette opp avvik innen tilbakemeldingsfristen.

I denne saken setter vi slik tilbakemeldingsfrist til **30.09.2020**.

Tilbakemelding sendes til:

Hamar kommune, postboks 4063, 2306 Hamar
eller på e-post: postmottak@hamar.kommune.no.
Posten merkes med «miljørettet helsevern».

Tilbakemeldinger vi mottar innen tilbakemeldingsfristen vil bli vurdert av oss før vi eventuelt sender vedtak om retting.

Dersom det blir gitt vedtak om retting, vil frist for å rette opp avvikene bli satt til:
Avvik 1,2 og 4: **18.11.2020**.
Avvik 3: **02.02.2021**

3. Bakgrunn for tilsyn**3.1 Hjemmel for tilsyn**

Lov 24.06.2011, nr. 29 om folkehelsearbeid (folkehelseloven) § 9.

Forskrift 01.12.1995, nr. 928 om miljørettet helsevern i barnehager og skoler m.v. § 25.

3.2 Tilsynets hensikt

Tilsynets hensikt var å kontrollere at skolen drives i henhold til forskrift om miljørettet helsevern i barnehager og skoler m.v.

3.3 Om virksomheten

Moelven ungdomsskole har 202 elever fordelt på tre trinn. 8 trinn har 3 klasser, 9 trinn har 2 klasser og 10 trinn har 3 klasser. Skolen er godkjent for 300 elever. Det er

totalt 33 ansatte. Bygningsmassen ble bygd i 1954, men et nyere påbygg ble bygd i 1974. Skolen har ikke gymsal eller svømmehall, de bruker Moelvhallen og Moelv svømmehall. Vaktmestertjenesten er behovsstyrt og rutinstyrt. Renholdstjenesten er fordelt på to personer i totalt 150% stilling (90% og 60%). Det er totalt tre ventilasjonsanlegg. Ett for hovedbygg, ett for kontoravdeling og ett for praktiske/estetiske fag. Siste godkjenning på miljørettet helsevernsområdet er fra 2014.

4. Resultater av tilsynet

4.1 Inneklimamåling

I forbindelse med tilsynet ble inneklimaet målt med bruk av måleinstrument Q-track 7565-x. Vi gjorde en langtidsmåling i perioden 04.03.2020 – 11.03.2020, og det er foretatt målinger av CO₂, temperatur og relativ luftfuktighet (% RH). Måleresultatene vises i diagram.

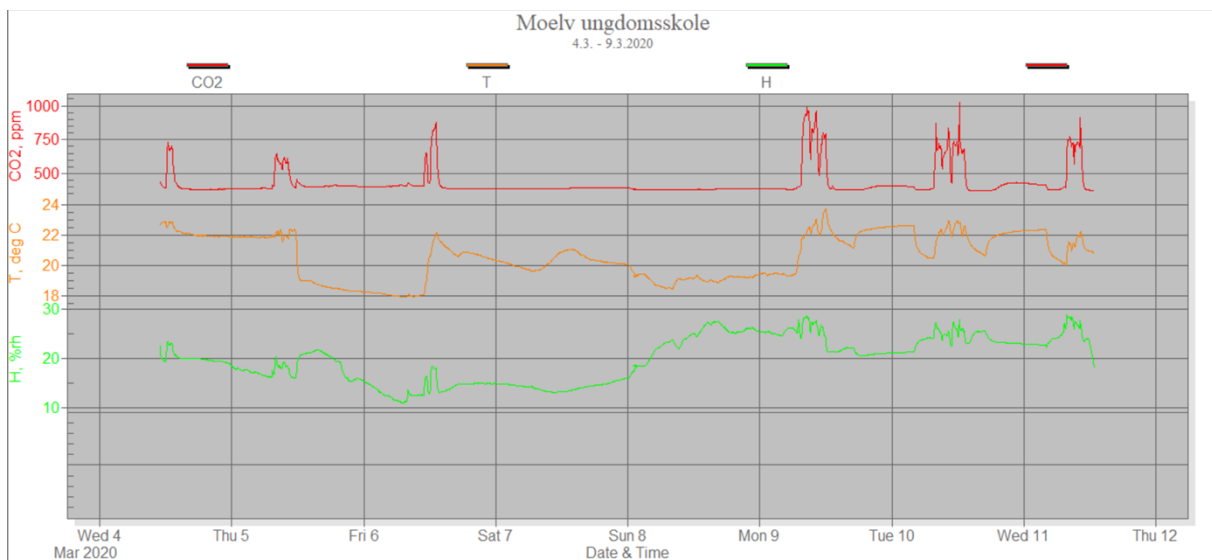

Krav/norm

- CO₂: <1000 ppm
- Temperatur: Mellom 20-24 °C i vinterhalvåret og 23-26 °C i sommerhalvåret. Det anbefales at temperaturen holdes under 22 °C, særlig i fyringssesongen.
- Relativ fuktighet: < 40 %.

Plassering av måleutstyr

Start	Slutt	Navn på rom	Værforhold	Kommentarer
04.03.2020 Kl.12:00	05.03.2020 Kl.12:00	116	Snø og sol	Ca. 20
05.03.2020 Kl.12:00	06.03.2020 Kl.12:00	101	Sol	Ca. 20
06.03.2020 Kl.12:00	09.03.2020 Kl.12:00	156	Regn og sol	Ca. 20
09.03.2020 Kl.13:50	11.03.2020 Kl.12:00	201	Sol	Ca. 20

4.2 Observerte avvik

Avvik er vurdert etter bestemmelsene i forskrift 01.12.1995, nr. 928 om miljørettet helsevern i barnehager og skoler m.v.

Avvik 1:

Noen innganger mangler avskrapningsrist.

Dette er brudd på § 9 (Utforming og innredning)

For at avviket skal lukkes må disse forholdene utbedres:

- Det er ikke avskrapningsrist foran inngang (nordsiden mot parkering).

Vi ber om at det oversendes tilfredsstillende tilbakemelding innen fristen.

Avvik 2:

Vedlikeholdsplan og vedlikehold av gulv har mangler. Renholdsflasker som inneholder vann mangler merking.

Dette er brudd på § 4 (ansvar, internkontroll) og § 13 (renhold og vedlikehold)

For at avviket skal lukkes må disse forholdene utbedres:

A: Vedlikeholdsplan mangler en plan som strekkes seg fire frem år i tid til enhver tid.

B: Gulv hadde flere steder sprekker i seg hvor vann trenger ned. I disse områdene ga gulvet delvis etter pga. skader i underlaget.

C: Renholdsflasker med vann på renholdsrom og på renholdstralle hadde ikke merking.

Vi ber om at det oversendes en tilfredsstillende tilbakemelding innen fristen.

Avvik 3:

Det er ikke foretatt ny radonmåling.

Dette er brudd på § 19 (inneklimate/luftkvalitet)

For at avviket skal lukkes må disse forholdene utbedres:

- Siste måling ble gjennomført 2012/2013. Resultatet fra denne målingen hadde for høye verdier.

Vi ber om at det oversendes en tilbakemelding på tilfredsstillende radonkonsentrasjon innen fristen.

Avvik 4:

Belysning i klasserom er ikke tilstrekkelig.

Dette er brudd på § 20 (belysning)

For at avviket skal lukkes må disse forholdene utbedres.

- Tavlebelysning viste under 500 lux i flere klasserom. Det må kartlegges hvilke rom som har for dårlig belysning og belysningen på disse rommene må utbedres.

Vi ber om at det oversendes en tilfredsstillende tilbakemelding innen fristen.

4.3 Merknader

- Hvis metallsløyd skal brukes som undervisningsrom må farlig utstyr sikres.
- Vi ber om at målerapport på inneklime oversendes til miljørettet helsevern.
- Renholdsansvar for kjøkken bør avklares.

Med hilsen

Bente Bjørnhaug
Kommuneoverlege

Simen Gustu Johansen
Rådgiver miljørettet helsevern

Dette brevet er elektronisk godkjent og sendes uten håndskrevet signatur.

Kopi til:

Ringsaker Kommune v/ Kommunalsjef skoler og barnehager

Ringsaker Kommune v/ Bygg og eiendom

Ringsaker Kommune v/ Renhold